

El Ovallino

COMPROMISO CON LA PROVINCIA DEL LIMARÍ

NUEVO CUARTEL DE LA PDI INICIARÁ OBRAS EN 2025

En su aniversario número 91, desde la institución destacan la pronta construcción de la unidad en la comuna de Ovalle, además de ratificar su compromiso con la seguridad de la población. Un trabajo silente y extenso ha permitido desarticular bandas narco en la zona.

02



BRIGADA DE PEDREGAL SE CONVIERTE EN NUEVA COMPAÑÍA DE BOMBEROS 03

A PARTIR DE JULIO

LOS ALCANCES DE SUBSIDIO POR ALZAS EN CUENTAS DE LUZ

05

EN RÍO HURTADO

LAS BONDADES DE MONUMENTO NATURAL DE PICHASCA

07

PESE A VALORAR ÚLTIMAS LLUVIAS
SECTOR AGRO LLAMA A NO DESCUIDAR MEDIDAS A LARGO PLAZO POR SEQUÍA

06



LA PDI CUMPLE 91 AÑOS

El vital rol de los detectives en el combate al crimen organizado

DIEGO GUERRERO
Ovalle

El 19 de junio de 1933 nació la Policía de Investigaciones de Chile (PDI), una institución que a lo largo de estos años se ha convertido en una pieza clave para la seguridad del país. A través de rigurosas investigaciones, la institución ha logrado esclarecer complejos casos policiales que han tenido un profundo impacto en la sociedad.

El silencioso trabajo de la PDI se caracteriza por requerir extensas indagaciones con el objetivo de recabar pruebas sólidas, lo que permite realizar detenciones y obtener condenas efectivas. Una misión que, en palabras del subprefecto Daniel Leal Parada, jefe de la Brigada de Investigación Criminal de Ovalle, los detectives enfrentan con profesionalismo en "la búsqueda de la verdad".

"Como mandato y enfoque, somos muy ambiciosos a nivel institucional, al considerar esto parte de un gran desafío. Tenemos ante nosotros la gran responsabilidad de garantizar la seguridad de todos los ciudadanos, un objetivo que en gran medida depende del éxito de nuestras investigaciones criminales", afirma el subprefecto en conversación con El Ovallino con motivo del 91 aniversario de la institución.

Este enfoque, que Leal Parada describe como "silente, comprometido con el honor, la disciplina y la lealtad a nuestros valores y convicciones", ha llevado a la PDI a ganarse el reconocimiento de la comunidad. Un compromiso que renuevan en este aniversario.

"Sentimos el apoyo y el reconocimiento de las personas, de nuestras autoridades y de la ciudadanía en general, lo que nos motiva día a día a continuar en esta senda de justicia y profesionalismo, con un alto compromiso social en beneficio de la seguridad de todos los habitantes de nuestro país", declara.

RESULTADOS

El complejo trabajo que realizan los detectives de la PDI es ampliamente conocido, especialmente en un contexto nacional de aumento de la criminalidad y la violencia. En la provincia, el escenario delictivo está marcado por el crecimiento del narcotráfico, contexto en el que se registran gran parte de los homicidios reportados en la zona.

Este factor es el que llevó al Limarí

Un trabajo silente y extenso por parte de la institución ha permitido no solo desarticular bandas delictivas en la zona, sino que han sido claves para el logro de condenas. En un nuevo aniversario, la institución destaca logros y renueva su compromiso con la ciudadanía por más seguridad, conscientes de que ésta depende, en gran medida, de los resultados de sus investigaciones. A nivel local, destaca la pronta construcción de un nuevo cuartel para Ovalle.



El subprefecto de la PDI, Daniel Leal Parada, jefe de la Brigada de Investigación Criminal de Ovalle, destacó el papel clave que cumple la institución en esclarecer complejos casos policiales.

EL OVALLINO

MÁRTIRES EN EL LIMARÍ

El jefe policial de Ovalle hizo una especial mención a "quienes escribieron esta senda en la búsqueda constante de la verdad en cada escena del crimen".

Desde su formación hace 91 años, la PDI cuenta 61 mártires en todo el país, dos de los cuales cumplían servicio en la provincia.

Fue el 12 de abril de 1938 en la localidad de La Torre, Ovalle, cuando el detective Luis Sepúlveda Silva y el inspector Roberto Gaete Mathieu fallecieron en cumplimiento de su deber.

a situarse bajo la lupa de las autoridades y ser incluido en el "Plan Calles Sin Violencia".

Estos casos han sido atendidos con especial dedicación por parte de la policía civil, en coordinación con el Ministerio Público, y actualmente muestran resultados concretos. En este contexto, Leal destaca la desarticulación de tres bandas criminales que operaban en la provincia, con sede en la comuna de Ovalle, pero con vínculos en delitos cometidos en las comunas aledañas. Los responsables han sido detenidos y enfrentan condenas significativas de 8, 12 y 18 años de cárcel.

"Los delitos cometidos recientemente, con el aumento de la violencia, son motivo de constante preocupación para la Policía de Investigaciones. Nuestras detenciones no suelen ser por delitos

flagrantes, sino que son el resultado de un proceso exhaustivo, cuyo objetivo es obtener pruebas sólidas para guiar al Ministerio Público hacia condenas significativas, evitando así la 'puerta giratoria' que ocurre cuando las detenciones son en flagrancia y las personas quedan en libertad rápidamente", detalla Leal.

NUEVO CUARTEL EN CAMINO

El subprefecto también aborda la colaboración con las autoridades y las direcciones de seguridad de cada comuna de la provincia. "Ésta se realiza de manera constante y muy estrecha, focalizando nuestras labores de investigación conforme a las necesidades reales de seguridad de la ciudadanía", indica.

Asimismo, informó que la institución está próxima a iniciar los trabajos

"TENEMOS ANTE NOSOTROS LA GRAN RESPONSABILIDAD DE GARANTIZAR LA SEGURIDAD DE TODOS LOS CIUDADANOS, UN OBJETIVO QUE EN GRAN MEDIDA DEPENDE DEL ÉXITO DE NUESTRAS INVESTIGACIONES"

SUBPREFECTO DANIEL LEAL

JEFE BICRIM OVALLE

de construcción del nuevo cuartel de la PDI en Ovalle.

"Contamos con Resolución Satisfactoria para la construcción desde diciembre de 2023 y los trabajos comenzarán en 2025. A mediano plazo, tendremos nuevas dependencias que permitirán una mejor atención a nuestros usuarios y una mayor calidad en el desempeño de nuestros detectives, gracias a tecnología avanzada, infraestructura renovada y el fortalecimiento de nuestras capacidades en capital humano", explica Leal.

EN MONTE PATRIA

La brigada de Pedregal se convirtió en la Quinta Compañía Bomba Río Mostazal

EQUIPO EL OVALLINO
Monte Patria

Tras siete años de arduo trabajo y coordinación guiada por el deseo de ayudar a la comunidad, la brigada de bomberos de Pedregal se transformó en la Quinta Compañía Bomba Río Mostazal, asentados en Chaguaral.

Comenzaron de forma modesta y con escasos recursos, sin embargo, siempre motivados por llevar ayuda a sus vecinos, combatir el fuego y protegerlos. Es así que este sábado vieron el resultado de sus esfuerzos y fueron nombrados oficialmente como compañía. Así, hoy ya forman parte de las siete compañías de bomberos de la comuna de Monte Patria, nombramiento que no solo fue acompañado por una placa que lo confirma, sino que también, desde el municipio montepatrino se les donó una ambulancia que pertenecía a los vehículos municipales y que se encontraba en desuso.

Durante la ceremonia de nombramiento de la institución se nombró al director que encabezará la nueva compañía, Luis López, quien también era parte de la ex brigada, expresando su alegría por ver como se cumple un sueño que anhelaban desde hace tiempo.

“La verdad es que ser bombero es un trabajo muy duro, es muy sacrificado en nuestro país y sobre todo en estos valles tan remotos. Al ser voluntario se vuelve difícil, pero han sido siete años de lucha y perseverancia y hemos logrado nuestro anhelado sueño. Hoy día pasamos a ser compañía, lo que implica un nivel de exigencia más alto, pero desde que somos brigada hemos hecho las cosas como si fuéramos una compañía, siempre esperamos estar a la altura y tenemos todas las ganas para hacerlo”, afirmó.

López también destacó la coordinación con el municipio local y cómo ha sido fundamental para lograr lo celebrado este sábado. “Ha sido muy importante el trabajo con la municipalidad, pues este cuartel fue gestionado junto a ellos, ya que nosotros no teníamos cuartel. Hay un apoyo completo a nuestro cuerpo de bomberos. La ambulancia, la subvención municipal, han sido muy importantes para nuestro desarrollo”.

Si bien la ex brigada carecía de implementos y un lugar físico, se hizo la gestión con el Departamento de Educación municipal para asignar la antigua escuela de Chaguaral como el nuevo cuartel de la actual



Emocionados estaban los bomberos de la localidad de Pedregal.

CEDIDA

Recientemente el cuerpo de Bomberos había recibido una subvención histórica de 26 millones de pesos y la donación de una ambulancia.

compañía, establecimiento educacional que había dejado de ser utilizado hace años.

Al respecto, Jordan Zepeda, superintendente del cuerpo de bomberos El Palqui, aseguró que para ellos, “es un orgullo ser parte del proceso. Son 7 años de arduo trabajo donde los bomberos han partido de forma precaria, pero han avanzado con el tiempo y se han afianzado entre ellos. Hoy pasan a ser una compañía y nos consolidamos como las siete compañías en la comuna de Monte Patria, en este caso, ellos abocados al Río Mostazal”.

Además, el cuerpo de bomberos también celebró la adquisición de una nueva ambulancia, y una subvención municipal con un fondo histórico: 26 millones de pesos que representan un aumento en más del 100% de inversión para los bomberos de la comuna, monto que busca financiar nuevo equipo para potenciar el trabajo de quienes combaten el fuego.

Al respecto, el alcalde de Monte Patria, Cristian Herrera Peña, reafirmó el compromiso municipal con el cuerpo de bomberos y destacó el

trabajo de sus integrantes mientras eran brigada, pese a no tener las mejores condiciones.

“Como administración nos sentimos parte de este logro. Ellos nos contaron que era su sueño, pero les faltaba cuartel. Entonces lo conversamos con nuestro departamento de educación y vimos en la escuela de Chaguaral la oportunidad. Lo planteamos a la comunidad y

dijeron que sí. Estamos contentos porque es un sueño de varios jóvenes y es emocionante recordar cómo empezaron y lo que lograron hoy. Celebramos además que en el último mes y medio nos hemos encontrado tres veces con bomberos para entregarles la subvención, la ambulancia y hoy para consagrarlos como la Quinta Compañía”.

De esta forma, hoy la comuna de Monte Patria cuenta con siete compañías de bomberos para proteger a todos los habitantes de los Valles Generosos, sector de la región que posee un extenso historial de incidentes con el fuego y que es víctima de la crisis hídrica.

Tu aviso de El Ovallino, también aparece en la versión digital del diario en: www.elovallino.cl



El Ovallino

Te esperamos en Miguel Aguirre 109, Ovalle

FONDOS FNDR

Gobierno Regional de Coquimbo **entrega resultados** de proyectos adjudicados

Un total de 598 proyectos fueron aprobados con una inversión de 3.169.397.023 de pesos distribuidos en 8 líneas de financiamiento. Entre las áreas postuladas se encuentra seguridad, deporte y cultura.

EQUIPO EL OVALLINO
Región de Coquimbo

Los fondos concursables que impulsa el gobierno regional fueron dirigidos a organizaciones comunitarias e Instituciones privadas, destacando iniciativas en seguridad, deporte, social, medio ambiente, cultura, tenencia responsable de mascotas, infancia y adulto mayor.

El gobierno regional liderado por la gobernadora Krist Naranjo resaltó el gran número de postulaciones que se realizaron a través de la plataforma institucional, que tuvo como eje fundamental la innovación y el crecimiento. Además, las propuestas consideraron aspectos fundamentales para el desarrollo de las comunas de la región.

Cabe recordar que para este año, el fondo contó con 8 líneas de financiamiento para su respectiva postulación, en los que se consideraron proyectos relacionados con cultura, deportes,

seguridad ciudadana, social, medio ambiente, cuidado de la infancia, adolescencia y juventud, adulto mayor y por primera vez, tenencia responsable de mascotas.

En la línea de deporte destacan 148 iniciativas con una inversión de más de 598 millones pesos, orientado al esparcimiento y la recuperación de espacios públicos para practicar actividades deportivas.

En seguridad destacan 148 proyectos con una inversión de más de \$896 millones.

En materia social fueron 46 proyectos aprobados con un monto de más de \$281 millones, focalizados a la necesidad de disminuir las brechas de desigualdad, entre otras instancias de desarrollo regional.

En el ítem cultura destacan proyectos relacionados con la investigación, registro y/o divulgación del patrimonio cultural local. En total fueron 121 iniciativas con una inversión sobre



CEDIDA

La gobernadora Krist Naranjo felicitó a las organizaciones que presentaron sus proyectos.

los 808 millones de pesos.

Respecto a la línea de medio ambiente destacan 36 proyectos aprobados con un monto de más de 178 millones de pesos.

Respecto a la tenencia responsable de mascotas, se presentaron 19 iniciativas, las que se ejecutarán gracias a una inversión de más de \$148 millones.

Finalmente, los adultos mayores también fueron parte de las iniciativas aprobadas: 78 proyectos en total, los que se implementarán gracias a una inversión de más de 257 millones de pesos. La idea es impulsar su inclusión y erradicar aquellos prejuicios y estereotipos sobre este segmento de la población, ya que son parte activa de la comunidad regional y nacional.

Los ganadores destacaron las líneas de financiamiento y el acceso a más recursos mediante la postulación a los fondos concursables, los cuales han mejorado según detallan y con ello permiten cumplir sus sueños.

Consultada, la gobernadora Krist Naranjo respecto a la aprobación de los proyectos aprobados de los fondos concursables para este año, felicitó a las organizaciones territoriales y funcionales de nuestra región, las que han postulado a los fondos FNDR del 8% del año 2024 "que se viene incrementado con recursos, en donde hay proyectos aprobados por este gobierno regional para su ejecución. Podemos destacar iniciativas en deporte, seguridad, y cultura como las principales líneas que han postulado las personas y agrupaciones que han solicitado fondos del gobierno regional. Hay 126 proyectos aproximadamente en lista de espera que esperamos adjudicar pronto, ya que también se encuentran admisibles, y son temas de contingencia como, por ejemplo, la seguridad ciudadana que es un tema muy sensible principalmente para la junta de vecinos de nuestra Región de Coquimbo".

CARTELERA

CINEMARK™

Open Plaza Ovalle, Avda. Benavente, Ovalle



Escanea el código para
revisar la cartelera

APERTURA BOLETERÍAS:

Lunes a Domingo: 09.45 hrs., incluyendo los festivos.
Cierre después de la última función.

(Horarios de traspasos e refiere a todas las películas que comiencen después de las 23.00 hrs.)

*Los horarios esta sujetos a modificación.

EXTRACTO

En causa rol V-308-2023, seguida el 3° Juzgado de Letras de Ovalle, con fecha 25 de marzo de 2024, se dictó sentencia declara que doña ANA MARIA ESPINOSA PINTO, RUT N° 9.421.936-1, DOMICILIADO EN Calle Manzana 5, sitio 4, Estación recoleta, comuna de Ovalle, no tiene la libre administración de sus bienes y se le designó como curador definitivo a su cónyuge don LUIS AMABLE ROJSA PASTEN, RUT N° 5.294.742-1.-

SECRETARIO

AVISOS ECONÓMICOS

El Ovallino

Tu aviso de El Ovallino, también aparece en la versión digital del diario en: www.elovallino.cl



CONSTANZA ESPINOSA HENRÍQUEZ, SEREMI (S) DE ENERGÍA

“De continuar con la ley anterior las alzas de luz serían un problema grandísimo”

ÓSCAR ROSALES CID
La Serena

En entrevista con diario El Día, la seremi (s) de Energía, Constanza Espinosa Henríquez, descartó que las alzas anunciadas para las cuentas de luz, vayan a afectar los ingresos de la clase media, destacando que el subsidio que contempla la Ley de Estabilización Tarifaria, busca apoyar a las familias más vulnerables.

La autoridad regional explicó, además, cómo las personas podrán postular a este beneficio, indicando que se priorizarán hogares donde haya cuidadoras, personas dependientes y adultos mayores.

¿Cómo se llevará a cabo el reajuste de las cuentas de electricidad?

“Partamos de la base. Luego de cinco años de tarifas congeladas las alzas eran inevitables y si no lo abordamos ahora y con responsabilidad, este tema se habría transformado en algo mucho más complejo, porque de haber mantenido la ley anterior las cuentas se habrían duplicado de un mes para otro y en seis meses más se habrían vuelto a duplicar. Por eso se crea la Ley de Estabilización, que permite moderar esos incrementos, de lo contrario habrían sido insostenible para el bolsillo de las familias y pymes. Y por eso se crea esta ley considerando esta alerta o proyección que hace la Comisión Nacional de Energía (CNE) en que aumentaría mucho la luz, especialmente para los segmentos de mayor consumo. Además, dentro de esta ley está este nuevo subsidio a las cuentas de electricidad”.

¿Por qué el alza será superior a lo anticipado tras la aprobación de la Ley de Estabilización Tarifaria? Eso ha sido criticado por algunos parlamentarios.

“Este proyecto fue despachado del Congreso con un amplio apoyo transversal en ambas cámaras, porque se entiende que es un desafío que luego de cinco años de tarifas congeladas donde no se podían evitar estas alzas, se presenta con parlamentarios que realizaron un trabajo prelegislativo para buscar fórmulas que permitieran estabilizar las cuentas de hogares vulnerables y pymes, y de ese proceso surge esta ley”.

El Gobierno ha dispuesto subsidios para las familias más vulnerables, pero en la región el alza podría superar el 45%. ¿Qué porcentajes alcanzarán esos subsidios?

“Es que el alza es muy difícil de definir en este momento, porque estamos a la espera del informe definitivo de Precios Nudo Promedio (PNP) de la

La seremi (s) del ramo, defendió el proyecto de Estabilización Tarifaria, ya despachado por el Congreso, pues evitará que los valores de la electricidad suban el doble, a diferencia de lo que hubiera pasado de mantenerse vigente la antigua norma. En la misma línea, descartó que los subsidios contemplados en dicha legislación - que no superarían los 12 mil pesos - sean “un saludo a la bandera” ante el fuerte aumento del precio de la energía.



CEDIDA

Comisión Nacional de Energía. Ellos van a definir cuánto va a ser ese aumento, sobre todo, en nuestra región. Respecto al subsidio, a nivel nacional son más de 1,5 millones de hogares (los beneficiados). Esos son 3 millones de personas aproximadamente. En nuestra región serían alrededor de 200 mil viviendas o clientes los que se verían beneficiados, los que pertenecen al 40% más vulnerable del Registro Social de Hogares y, por supuesto, con toda una priorización de qué hogares deberían acceder a estos subsidios”.

¿Pero a pesar de esa gran cantidad, el aporte de los subsidios serán entre 6 mil y 12 mil pesos solamente.

“Es que eso depende, porque se tiene que evaluar cuánto es el consumo y hay una serie de formas de evaluarlo. Pero la idea es paliar un poco estas alzas, es darle un poco de respiro. No podemos definir en este momento cuánto es realmente, porque eso depende de la CNE, pero sí podemos decir que es una forma de apoyar a los hogares más vulnerables. Es un subsidio que beneficia a las familias

más vulnerables y es acceder a un descuento mensual en las cuentas de electricidad”.

¿Tienen catastrado cuántos hogares se verán beneficiados en la región con el subsidio estatal?

“No tenemos un catastro sin previa postulación, y por eso necesitamos que las personas postulen. Por eso hemos estado con un despliegue bastante amplio en toda la región. Vamos a tener el 24 de junio a las 15:00 horas, en Almagro 402, la primera charla de cómo asesorar y apoyar en las inscripciones. También vamos a contar con funcionarios dedicados exclusivamente a ayudar a las familias a que postulen a través de la página web, www.subsidioelectrico.cl, por medio de clave única, y vamos a estar tanto con asistencia telefónica como presencial. Se va a dar una priorización: todos los hogares que cuenten con, al menos, un integrante sujeto a cuidado, como niños y niñas adolescentes, personas con discapacidad, y personas con dependencia funcional. También se priorizarán aquellos hogares que estén con una persona cuidadora y

al menos una persona adulta mayor”.

¿Esta ayuda va a beneficiar a propietarios de casas o también a quienes arriendan?

“No necesariamente. Incluso si hay un cambio de domicilio y hay una persona beneficiada con este subsidio puede llevarse a su nuevo domicilio. No es algo cerrado. Los que arriendan pueden postular, siempre y cuando sean del 40% más vulnerable de acuerdo al Registro Social de Hogares. Si hay personas cuidadoras, integrantes sujetos a cuidados y adultos mayores, por supuesto que sí”.

Se estima que el alza en las boletas será el doble de lo anunciado. ¿No consideran que el subsidio se transforma en un mero saludo a la bandera?

“No, porque no podemos definir que va a ser más del doble. Eso lo tiene que definir la CNE, porque estamos hablando de cinco años de tarifas congeladas”.

¿No temen que las alzas en las cuentas de luz genere un efecto dominó en los precios de otros bienes y servicios esenciales?

“Eso es algo que se quiere abordar con la ley, por eso se crea y no se deja a la ley anterior. Por eso se le da tanta prioridad, por eso tiene un amplio apoyo parlamentario. Es porque somos conscientes de que es un desafío que se va ramificando. Por eso se crea la Ley de Estabilización Tarifaria que busca hacer más gradual esa transición para no aumentar los costos de otros productos de golpe”.

Se lo pregunto, porque el aumento en los costos de producción puede afectar la rentabilidad y competitividad en las empresas y eso finalmente afecta al ciudadano común.

“Somos todos parte de esta sociedad y tenemos que ver la forma más gradual de abordar estos desafíos. Estamos hablando de que si hubiésemos continuado con la ley anterior esto sería un problema grandísimo”.

Los que postulan al subsidio deben reunir requisitos, pero según éstos ¿no significa que la clase media nuevamente va a pagar los costos?

“No necesariamente, porque estamos hablando de un respiro a personas que realmente lo necesitan, que son las familias más vulnerables y que requieren de este subsidio. No necesariamente esa es la situación, sino que estamos apoyando, estamos hablando de 6 mil millones de dólares que se están invirtiendo en la ley completa, y parte de ello en el subsidio que busca apoyar a las familias más vulnerables”.

SEQUÍA IMPACTÓ EN EXPORTACIONES REGIONALES

Agricultores valoran aporte de lluvias pero llaman a no descuidar medidas a largo plazo

Desde la Sociedad Agrícola del Norte señalaron que, pese a lo abundante del último sistema frontal y el respiro que significa para el rubro, recalcaron que la escasez hídrica se mantiene, por lo que continuarán las gestiones para que se materialicen, en el menor plazo posible, proyectos fundamentales como las plantas desaladoras.

FRANCO RIVEROS B.
Región de Coquimbo

Las recientes lluvias vinieron a dar un importante respiro y a descomprimir la presión que había en el sector agrícola, debido al impacto de la sequía que se extiende por más de una década en la región.

En este contexto, la presidenta de la Sociedad Agrícola del Norte, María Inés Figari, expresó que, a pesar de las recientes precipitaciones, la problemática de la sequía continúa siendo un desafío de largo plazo con efectos permanentes en la región.

“Estamos ante un escenario complejo en relación a la disponibilidad de agua y de vulnerabilidad en relación a las actividades económicas que normalmente desarrollamos en este territorio y que cuestionan nuestros hábitos”, señaló Figari.

En esa línea, remarcó que “estamos contentos con los superávits, cifras más bien estadísticas, pero todavía falta mucho más. La sequía no se acaba con más lluvias este año”, puntualizó.

“La escasez se mantiene y continuamos en las gestiones para que se materialicen nuevas fuentes hídricas con el reúso de aguas en la conurbación, la construcción de desaladoras y de pozos en Limarí,” sostuvo la líder gremial.

En ese sentido, agregó que la Sociedad Agrícola del Norte continuará trabajando en elaborar y gestionar estrategias para asegurar la sostenibilidad hídrica de la región, “promoviendo soluciones que

fortalezcan el desarrollo agrícola a largo plazo”.

MONTOS DE LLUVIAS SORPRESIVOS

Respecto a este mismo tema, Christian Álvarez, seremi de Agricultura, destacó lo “considerable” de las precipitaciones.

“Tenemos en la zona sur de la Región de Coquimbo valores sobre los 100 milímetros, un promedio en el Limarí del orden de los 80 milímetros, y la zona norte, en Elqui, un promedio de 50 milímetros”, detalló.

No obstante aquello, la autoridad aseguró que esta cantidad de lluvia para nada permite superar la crisis hídrica que hay en la región.

“La verdad que es una situación que no nos esperábamos desde el punto de vista agrícola en torno a la proyección meteorológica, lo que nos alegra fundamentalmente porque nos permite tener cierto grado de seguridad, al menos hasta el mes de diciembre de 2024”, subrayó.

Por otro lado, respecto a eventuales alzas de precios, Álvarez estima que, por lo menos en la Región de Coquimbo, “no debería tener influencia en el registro de precios normales que se deben producir en zona”, acotó.

MÁS LLUVIAS EN EL HORIZONTE

De acuerdo a lo proyectado por distintos modelos meteorológicos, las lluvias pronosticadas para el



DELEGACIÓN PROVINCIAL DEL LIMARÍ

Para los próximos días hay pronosticados dos eventos meteorológicos, uno para el fin de semana y otro para el martes y miércoles de la próxima semana.

EXPORTACIONES A LA BAJA

En base a lo informado por el Instituto Nacional de Estadísticas (INE), las exportaciones en la Región de Coquimbo llegaron a US\$340 millones en abril de 2024, lo que implicó un descenso de 13,5% respecto al mismo mes del año anterior. Así lo reveló el boletín de exportaciones regionales, en donde el sector económico con mayor incidencia en el periodo fue la minería, registrando un descenso interanual de 12,9%.

Por su parte, el sector silvoagropecuario ocupó el segundo lugar en el total exportado con una participación del 5,3% equivalente a \$18 millones de dólares, decreciendo en un 49,2% en doce meses.

En relación a la baja de las exportaciones en los últimos 12 meses, la presidenta del gremio agrícola regional, puntualizó que esto se deben exclusivamente a la sequía y a la disminución de la superficie cultivada por la falta de agua, lo que ha provocado que algunas producciones sean limitadas. Además, mencionó que el recambio de variedades ha afectado, ya que algunos agricultores han optado por hortalizas, que tienen ciclos de cosecha más rápidos que las frutas.

“El mercado estuvo bueno para la uva de mesa y los cítricos, pero lo habíamos dicho antes: si no hay agua no hay alimentos, ni para el exterior ni para el consumo interno. Por eso estas lluvias entregan la esperanza para el riego y consumo humano. Los embalses ante esta situación son vitales, porque acumulamos el agua que baja desde quebradas y ríos”, cerró.

Choapa deberían extenderse hasta el mediodía de este miércoles, mientras que para el fin de semana debería llegar un nuevo sistema frontal que dejaría precipitaciones en gran parte

de la región. Además, para el próximo martes, se registraría un nuevo evento en la zona, cuyos montos se conocerían con mayor precisión mientras avancen los días.

El Ovallino



GERENTE GENERAL Y REPRESENTANTE LEGAL:
SUB DIRECTOR COMERCIAL:

Francisco Puga Medina
Jorge Contador Araya

OFICINA OVALLE:

Miguel Aguirre 109 Fono: (53)2448271

OFICINA LA SERENA:
PUBLICIDAD:
SUSCRIPCIONES:

Brasil 431 Fono (51) 2200400
Fono (51) 2200420
Teléfonos: (53) 244 82 71 / (51) 2200400

SÍGUENOS Y COMPARTE CON NOSOTROS EN REDES SOCIALES

www.elovallino.cl
@elovallino
facebook.com/DiarioElOvallino/

Publica en www.elovallino.cl



O en nuestras oficinas Lunes a Viernes de 9:00 a 14:00, 14:45 a 17:30 Hrs. Viernes de 09:00 a 18:00 Hrs. Sábado de 09:30 a 13:00 Hrs.

Monumento Natural Pichasca Zona de gran riqueza paleontológica

En esta zona ocurre en 1968 el primer hallazgo en Chile de huesos fósiles de dinosaurios, por parte de Gastón Zeballos, un pirquinero local. La evidencia investigada por el paleontólogo argentino Rodolfo Casamiquela, corresponde a restos óseos de vertebrados, del tipo terópodos y saurópodos.

¿Cómo llegar?

El monumento se encuentra ubicado a 2 kilómetros del poblado de Pichasca, a 55 km de Ovalle y a 85 kilómetros al Sur de La Serena, la capital regional. Desde Ovalle se debe salir por Ruta 43 hasta cruce señalado con Ruta D-595.



Pichasca fue declarado **Monumento Natural**, mediante el Decreto Supremo N° 123 del 17 de octubre de 1985. Es sitio resguardado por personal de la **CONAF**.



Administrador : Guardaparque

Ubicación y sectores



Tronco fosilizado

Los **restos petrificados** que se encuentran en Pichasca corresponden a partes de **plantas y animales**. Éstos están dispersos debido a que desde la época en que quedaron enterrados, hace 75 millones de años, se han producido diversos fenómenos como: Movimientos de tierra, que generaron la cordillera de los Andes, formación de nuevas capas de rocas, erupciones volcánicas y erosión, todo lo cual dispersó estos restos.

En **Pichasca**, el ambiente era parecido a un **bosque tropical**, lo que respalda el hallazgo de grandes troncos fósiles. Era el hábitat ideal de **titanosaurios**, especie de grandes dinosaurios herbívoros y de cuello largo.

Hallazgos

► **Formación Viñita (Abanico = Las Chilcas) / Cretácico Superior**
Sección incompleta de húmero derecho, centro incompleto de vértebra caudal, fragmentos de costillas, entre otros. Estos restos fueron asociados a dos tipos de dinosaurios: **Antarctosaurus wichmannianus** y otro **titanosaurio** indeterminado. Además, se encontraron **dientes** pertenecientes a titanosaurios.

► **Formación Viñita (Abanico = Las Chilcas) / Cretácico Superior**
Un par de **dientes** pertenecientes a un **terópodo** indeterminado.



1,6 cm

es el largo de uno de los dientes.

Presenta un margen aserrado.

Tiene forma recurvada y comprimida lateralmente.



Terópodos: Conforman un variado y amplio grupo de dinosaurios sauritisquios caracterizados por tener una **dieta carnívora** y el **andar bípedo**.

Antarctosaurus wichmannianus

Su nombre genérico significa "**reptil del sur**", y el específico es en honor a su descubridor, el geólogo R. Wichmann.

El **antarctosaurus**, uno de los mayores saurópodos del Cretácico, probablemente emparentado con el diplodocus, **es la especie más común en Latinoamérica**, con restos encontrados en **Argentina, Brasil, Chile, Colombia y Uruguay**.

La especie antarctosaurus medía hasta **18 metros de largo**

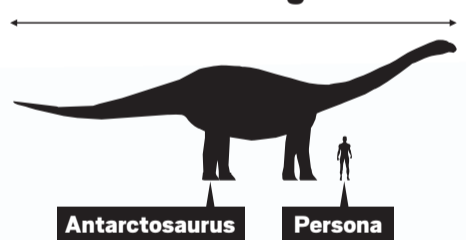

Antarctosaurus Persona

6 metros de alto alcanzaba esta especie



Réplica de titanosaurio, en el Monumento Natural de Pichasca.

El **cráneo era corto y aplanado en el frente**, con las cuencas de los ojos ubicadas atrás y las fosas nasales arriba, entre los ojos.

Tenía una pequeña cabeza de aproximadamente de **60 centímetros** de largo.

Presentaba **osteodermos** o pequeñas placas en su lomo.

Con sus **escasos dientes** arrancaba hojas jugosas y se las tragaba enteras.

La **cola era gruesa en la base**, pero delgada y como un látigo hacia su extremo; es posible que el animal la utilizara para azotar a sus enemigos.



El **cuello** era una de las características más notables de los saurópodos, era **largo, esbelto y flexible**.

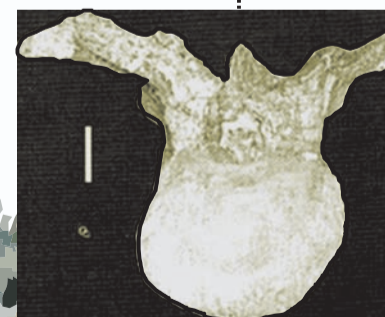

Vértebra de titanosaurio hallada en el Monumento Natural de Pichasca.

55 centímetros es el alto de la vértebra.

Comparativo **Persona**



Era **diez veces más pesado** que un elefante.

34 toneladas de peso

Época que habitó en área de Pichasca el *Antarctosaurus wichmannianus*

PRECÁMBRICO	542	488	443	416	359	299	251	199	175	161	145	99	65	23	Millones de años
	PALEOZOICO						MESOZOICO					CENOZOICO		Era	
	Cámbrico	Ordovícico	Silúrico	Devónico	Carbonífero	Pérmico	Triásico	Jurásico		Cretácico		Paleógeno	Neógeno	Período	
								Inf.	Med.	Sup.	Inf.	Sup.			Época

La Paleontología es la ciencia que se encarga de estudiar los fósiles y/o restos que han dejado los organismos sobre la Tierra. Se llama fósil a los restos de plantas o animales, o a los restos de su actividad (pistas, galerías o excrementos) que se han conservado en los sedimentos.

COPA AMÉRICA 2024

DSPORTS: la señal de TV para seguir los partidos de la Roja

El "clásico del Pacífico" y todos los partidos de la selección en el principal torneo internacional del fútbol masculino en América del Sur, serán transmitidos por la señal deportiva de DIRECTV, y por su plataforma streaming DGO, lo que permitirá ver los goles desde un teléfono celular, un tablet, un computador o un smart TV.

CARLOS RIVERA V.
La Serena

Este viernes 21 de junio, a las 20:00 horas debutará Chile en la Copa América Estados Unidos 2024 enfrentando a la selección de Perú, en Arlington Texas, país que "desde el 2011 hasta las últimas Copas América siempre ha llegado a instancias finales", tal como señaló hace un tiempo en DSPORTS el entrenador de Chile, Ricardo Gareca.

Posteriormente, disputará su siguiente partido con Argentina, el 25 de junio en East Rutherford, NJ, para concluir con Canadá, el 29 de junio en Orlando, Florida.

"Es un grupo bien complicado y difícil, pero vamos a evaluarlos detenidamente. Argentina es el actual campeón y Canadá fue la sorpresa de las eliminatorias".

Así reflexionó el entrenador de la Roja hace unos días en la previa del torneo futbolístico más importante del año, el que podrá verse por DIRECTV y su plataforma de TV en vivo, DSPORTS, y streaming, DGO, que será además, la única que transmitirá la Copa América 2024 completa y en directo para Chile, Argentina, Uruguay, Colombia, Ecuador y Perú a partir de este jueves 20 de junio, y que podrá verse desde un teléfono celular, Smart TV, Tablet o computador.

Para ello, el equipo periodístico completo de DSPORTS Latinoamérica ya está desplegado en Estados Unidos para entregar todos los pormenores, con el relato y comentario de los periodistas chilenos, Pablo Flamm y Mauricio Triviño, y el reporte de Marco Escobar, quienes estarán difundiendo la fiesta del fútbol con producción original desde la cancha, con opciones de audios diferenciados.

Los contenidos se transmitirán en el servicio de televisión satelital de DIRECTV por las señales de DSPORTS (610 / 1610 HD), DSPORTS 2 (612 / 1612 HD) y DSPORTS + (613 / 1613 HD), y también por DGO, la

exclusiva plataforma de streaming y contenido en vivo,

Para mantenerse informados se puede seguir también el hashtag #UnidosPorDIRECTV, #CopaAmericaPorDSPORTS, #CopaAmericaPorDGO, la página digital de la CONMEBOL, y las cuentas de Instagram @copaamerica y @dsportscl.

ES UN GRUPO BIEN COMPLICADO Y DIFÍCIL, PERO VAMOS A EVALUARLOS DETENIDAMENTE. ARGENTINA ES EL ACTUAL CAMPEÓN Y CANADÁ FUE LA SORPRESA DE LAS ELIMINATORIAS"

RICARDO GARECA
DT DE LA ROJA

GRUPOS

GRUPO A	GRUPO B
<ul style="list-style-type: none"> Argentina Perú Chile Concacaf 5 	<ul style="list-style-type: none"> México Ecuador Venezuela Jamaica
GRUPO C	GRUPO D
<ul style="list-style-type: none"> Estados Unidos Uruguay Panamá Bolivia 	<ul style="list-style-type: none"> Brasil Colombia Paraguay Concacaf 6

GRUPO A

Fecha 1	Fecha 2	Fecha 3
20/06 20:00H ATLANTA, GA Mercedes-Benz Stadium ARGENTINA VS CANADÁ	25/06 21:00H EAST RUTHERFORD, NJ MetLife Stadium CHILE VS ARGENTINA	29/06 20:00H MIAMI GARDENS, FL Hard Rock Stadium ARGENTINA VS PERÚ
21/06 20:00H ARLINGTON, TX AT&T Stadium PERÚ VS CHILE	25/06 18:00H KANSAS CITY, KS Children's Mercy Park PERÚ VS CANADÁ	29/06 20:00H ORLANDO, FL Inter&Co Stadium CANADÁ VS CHILE

GRUPO B

Fecha 1	Fecha 2	Fecha 3
22/06 21:00H HOUSTON, TX NRG Stadium MÉXICO VS JAMAICA	26/06 21:00H INGLEWOOD, CA SoFi Stadium ECUADOR VS MÉXICO	30/06 20:00H GLENDALE, AZ State Farm Stadium MÉXICO VS VENEZUELA
22/06 18:00H SANTA CLARA, CA Levi's Stadium ECUADOR VS VENEZUELA	26/06 18:00H LAS VEGAS, NV Allegiant Stadium ECUADOR VS JAMAICA	30/06 20:00H AUSTIN, TX Q2 Stadium JAMAICA VS VENEZUELA

CONMEBOL COPA AMÉRICA USA 2024 DIRECTV EMISORA AUTORIZADA

GRUPO C

Fecha 1	Fecha 2	Fecha 3
23/06 18:00H ARLINGTON, TX AT&T Stadium ESTADOS UNIDOS VS URUGUAY	27/06 18:00H ATLANTA, GA Mercedes-Benz Stadium URUGUAY VS ESTADOS UNIDOS	01/07 21:00H KANSAS CITY, MO GEHA Field at Arrowhead Stadium ESTADOS UNIDOS VS URUGUAY
23/06 21:00H MIAMI GARDENS, FL Hard Rock Stadium URUGUAY VS PANAMÁ	27/06 21:00H EAST RUTHERFORD, NJ MetLife Stadium URUGUAY VS BOLIVIA	01/07 21:00H ORLANDO, FL Inter&Co Stadium BOLIVIA VS PANAMÁ

GRUPO D

Fecha 1	Fecha 2	Fecha 3
24/06 21:00H INGLEWOOD, CA SoFi Stadium BRASIL VS PARAGUAY	28/06 21:00H LAS VEGAS, NV Allegiant Stadium PARAGUAY VS BRASIL	02/07 21:00H SANTA CLARA, CA Levi's Stadium BRASIL VS COLOMBIA
24/06 18:00H HOUSTON, TX NRG Stadium COLOMBIA VS PARAGUAY	28/06 18:00H GLENDALE, AZ State Farm Stadium COLOMBIA VS PARAGUAY	02/07 21:00H AUSTIN, TX Q2 Stadium PARAGUAY VS COLOMBIA

CONMEBOL COPA AMÉRICA USA 2024 DIRECTV EMISORA AUTORIZADA